

RIASSUNTO delle variazioni più significative che hanno riguardato VisualGest dal 16 Maggio al 14 Novembre 2006



Invio fatture via e-mail in formato PDF

Nelle stazioni di lavoro che utilizzano il Crystal Reports 10, è stata implementata la possibilità di inviare le fatture via e-mail in formato pdf. Con il programma di gestione della posta elettronica installato, verrà inviata una e-mail per ogni fattura.

Per automatizzare l'invio, sono state apportate delle modifiche all'anagrafica dei clienti e al programma di stampa delle fatture.

La scheda Automatismi dell'Introduzione Anagrafiche è stata integrata con la nuova casella di controllo etichettata *Invio fatture via E-Mail* per determinare i clienti ai quali inviare automaticamente le fatture.

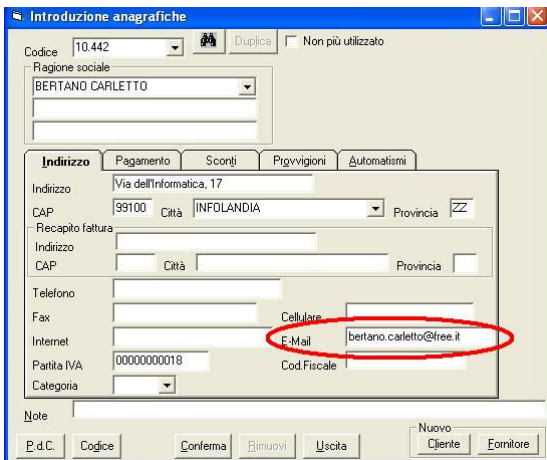
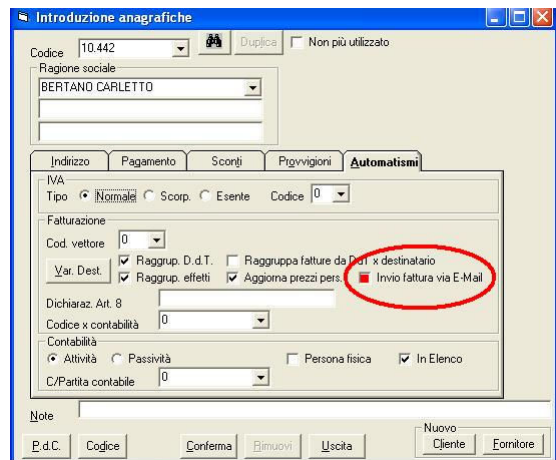

L'indirizzo al quale vengono inviati i messaggi con la fattura allegata è quello relativo al campo *E-Mail* della scheda *Indirizzo*.

Per inviare i messaggi utilizzare la scelta *Stampe* del *Menu Gestionale* e poi la sottoscelta *Fatturazione* e quindi *Fatture*.

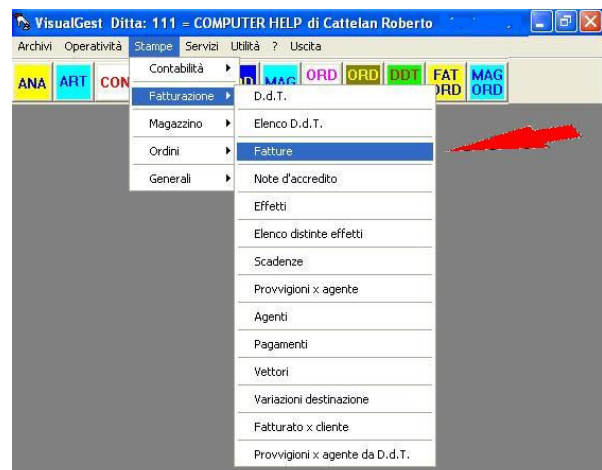

Si tratta della maschera già utilizzata in precedenza e che risulterà variata solo in presenza del *Crystal Reports 10*;

che deve ora permettere la gestione di:

- copie ad uso interno di tutte le fatture;
- creazione di file ed il contestuale invio delle e-mail;
- stampa delle copie per l'invio tradizionale agli altri clienti;

Per soddisfare tutte queste vecchie e nuove esigenze, la maschera è stata integrata con nuove *caselle di controllo* all'interno della cornice *Tipo operazione*.

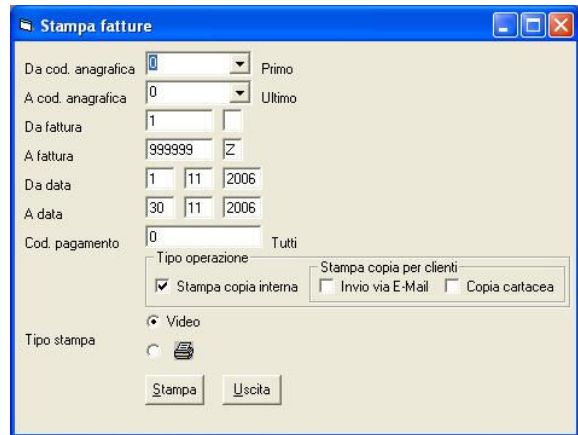

Oltre all'applicazione di tutti gli altri filtri classici, selezionando la casella *Stampa copia interna* si ottiene a Video e/o su carta la stampa di tutte le fatture.

Selezionando la casella *Invio via E-Mail* si ottiene la creazione dei messaggi con allegate le relative fatture, (logicamente per i clienti ai quali è stato attivato l'automatismo dell'invio della fatture via e-mail).

Infine, la casella *Copia cartacea* permette la stampa delle copie per l'invio tradizionale.

Considerazione sulla posta elettronica

L'invio dei messaggi generati automaticamente è subordinato a molteplici fattori legati alla tipologia della connessione ad Internet, al programma utilizzato per la gestione della posta elettronica e alle sue impostazioni.

Tra le impostazioni più interessanti segnaliamo la possibilità di inviare immediatamente i messaggi senza *parcheggiarli* nella posta in uscita e doverli inviare con la relativa scelta (p.e. Invia e Ricevi di Outlook Express).

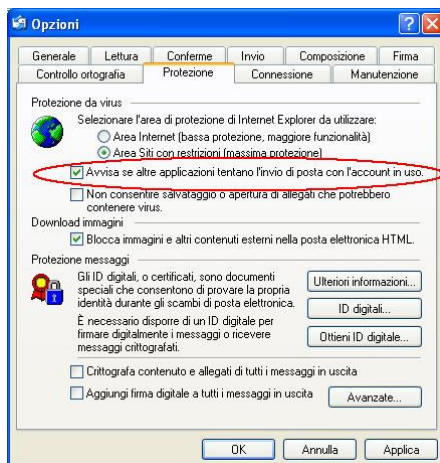
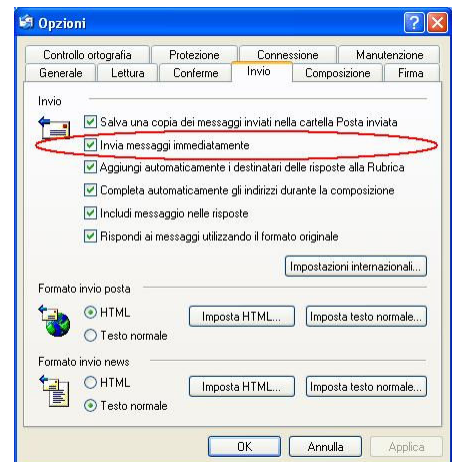

Altri programmi per evitare l'invio non controllato di *spam* da parte di virus, avvisano se altre applicazioni tentano di inviare posta.

Introduzione anagrafiche.

Negli automatismi fatturazione, all'interno della cornice 'Codifica anagrafiche', sono state aggiunte le caselle di testo 'Listino clienti', 'Tipo IVA clienti' e 'Pag. clienti' in cui si possono memorizzare i valori relativi al listino, al tipo IVA ed al codice pagamento che vengono proposti quando si creano nuove anagrafiche relative ai clienti.

Gestione codici IVA.

Nell'introduzione codici IVA, per ogni codice si può ora memorizzare una descrizione. L'eventuale descrizione verrà poi visualizzata nelle introduzioni causali e movimenti contabili e nella stampa dei progressivi IVA.

Per questa modifica, è stato variata anche la stampa dei Progressivi IVA.

% IVA	Acquisti Imponibile	Acquisti Imposta	Vendite Imponibile	Vendite Imposta	Compensativi Imponibile	Compensativi Imposta	IVA Indet. Imponibile	IVA Indet. Imposta	Acq. venuti Imponibile	Acq. venuti Imposta
20	5.678,65	1.135,73	0,00	0,00	0,00	0,00	0,00	0,00	0,00	0,00
20 Immobilizzaz.	3.456,00	691,20	0,00	0,00	0,00	0,00	0,00	0,00	0,00	0,00
	9.134,65	1.826,93	0,00	0,00	0,00	0,00	0,00	0,00	0,00	0,00

Partitari contabilità.

Sulla stampa del partitario normale a 132 colonne, viene ora visualizzata anche la contropartita contabile del movimento.

Nr. mov.	Data	Documento	Data doc.	Partita Data part.	Data scad.	C/Partita	Causale	Descrizione aggiuntiva	Dare	Avere
4839	02/01/06			482	30/08/05	2.2			2.760,00	
4855	30/11/06	1	30/11/06	1	30/11/06	32.1				10.961,58
Totali movimenti									2.760,00	10.961,58
Riparti precedenti										
Saldo iniziale										
Totali										
Saldo Attuale										

Richiamo movimenti contabili.

Quando si richiamano i movimenti contabili, è ora possibile specificare un importo con cui si vuole impostare la ricerca.

Richiama movimenti di contabilità

Da data: 1 11 2006
 A data: 30 11 2006
 Da cod. anagrafica: 0 Primo
 A cod. anagrafica: 0 Ultimo
 Da nr./tipo partita: 0
 A nr./tipo partita: 999999 z
 Cod. causale: 0 Tutti
 Importo: 0

Visualizza Uscita

Duplicazione documenti.

Nella finestra di richiesta di duplicazione di un documento, si può ora specificare anche la data del nuovo documento.

Duplica/sostituisci fattura

Da fattura: 0
 A fattura: 1
 Data nuovo docum.: 30 11 2006

Tipo operazione:
 Duplicazione
 Sostituzione numero

Fattura Conferma Uscita

Duplica/sostituisci D. d. T.

Da D. d. T.: 0
 A D. d. T.: 1
 Data nuovo docum.: 30 11 2006

Tipo operazione:
 Duplicazione
 Sostituzione numero

D. d. T. Conferma Uscita

Introduzione articoli.

La disponibilità viene ora visualizzata sotto la giacenza.

Introduzione articoli

Codice: 100
 Descrizione: ARTICOLO CENTO
 Esercizio: 2006
 IVA Tipo: Normale
 Codice: 1 20

Quantità iniziale: 10
 Costo anno prec.: 0
 Valore quantità iniziale: 0

Carico
 Quantità: 3
 Valore: 300,00
 Costo ultimo: 100,00
 Costo medio: 100,00
 Data ult. mov.: 20 11 2006
 Ordinati: 0
 Q.tà ord. fornitori: 3
 Q.tà evasa fornitori: 3 0

Scarico
 Quantità: 5
 Valore: 550
 Valore unitario scarico: 110
 Data ult. mov.: 30 9 2006
 Ordinati: 0
 Q.tà ord. clienti: 1
 Q.tà evasa clienti: 0 1

Codice Fornitori Vendite Conferma Rimuovi Uscita

Altre modifiche

Generali (o che riguardano più programmi)

Data	Programma	Descrizione	Note
03/06/2006	Stampa report	Stampando direttamente su stampante, si può ora indicare al report di NON fascicolare le copie.	OPZIONALE (riguarda la variazione dei reports personalizzati)
06/06/2006	Gestione password	E' ora possibile gestire contemporaneamente sia la password per ditta che la password per utente.	
09/06/2006	Introduzioni articoli, DDT, fatture, movimenti magazzino ed ordini.	Quando si scorrono le caselle a discesa combinata relative al codice ed alla descrizione articolo, le voci vengono ora visualizzate in grassetto.	
22/09/2006	Stampa etichette	Alla fine della stampa, il cursore si posiziona ora sul primo campo della maschera.	
14/11/2006	Introduzioni DDT, fatture, movimenti di magazzino ed ordini.	L'etichetta, che visualizza le informazioni relative ai campi dell'articolo, utilizza ora un carattere più piccolo in modo che vengano visualizzate tutte le informazione richieste.	

Riguardanti la Contabilità

17/05/2006	Stampa registri IVA.	La colonna relativa alla ragione sociale è stata allargata in modo che vengano stampati tutti gli eventuali trenta caratteri che la compongono.	
------------	----------------------	---	--

Riguardanti Documenti di Trasporto e/o Fatturazione

23/08/2006	Introduzione DDT.	Se si stanno modificando le righe di un DDT e si cambia il tipo documento nella testata, il programma avverte ora che le modifiche in sospeso verrebbero perse e chiede se si desidera proseguire nell'operazione.	
25/09/2006	Introduzioni DDT e fatture.	Se, nella percentuale di sconto, il testo digitato finisce con il carattere 'E' (anche in minuscolo), verrà considerato come valore assoluto ed automaticamente convertito nel corrispondente valore percentuale.	

Riguardanti il Magazzino

05/09/2006	Stampe costi, inventario e listini articoli.	Vi è ora la possibilità di escludere gli articoli non più utilizzati selezionando la corrispondente casella di controllo.	
06/09/2006	Creazione articoli di magazzino.	Nella tabella degli articoli, è stato previsto un campo relativo alla data di creazione a cui, al momento della creazione di un articolo, verrà assegnato il valore della data di sistema.	

Riguardanti gli Ordini

29/06/2006	Stampe ordini per quantità.	Per velocizzare la stampa, i dati che devono essere stampati vengono ora memorizzati in tabelle temporanee di stampa.	
------------	-----------------------------	---	--

Errori ed incongruenze segnalati e corretti (in ordine di data)

Data	Programma	Descrizione	Note
26/05/2006	Stampe bollati contabilità.	Se nelle opzioni stampante, il valore del campo 'Righe foglio bollati contabilità, era impostato a zero, quando si stampava definitivamente non veniva aggiornato il contatore dell'ultima pagina stampata.	L'errore era apparso in conseguenza delle modifiche del 13-10-2005.
26/05/2006	Introduzione movimenti di contabilità.	Quando si confermava un movimento contabile e si generava il relativo movimento di scadenza, e nel codice di pagamento i giorni scadenza non risultavano essere multipli di trenta, la data della scadenza veniva erroneamente calcolata sommando alla data partita il numero di giorni indicati nei giorni scadenza. Ora, invece, per calcolare la data di scadenza, alla data partita viene sommato il numero dei mesi che compongono i giorni scadenza più i giorni rimanenti.	
14/06/2006	Registri IVA.	Se nelle opzioni stampante, il valore del campo 'Righe foglio bollati contabilità, era impostato a zero, quando si stampava contemporaneamente i registri e la dichiarazione IVA, veniva generato un 'Errore di run-time 11: Divisione per zero'.	
04/09/2006	Visualizzazione articoli.	A volte, scorrendo le caselle a discesa combinata relativa agli articoli, venivano visualizzati meno dei mille articoli previsti, in quanto venivano erroneamente conteggiati anche gli articoli non utilizzati.	
05/10/2006	Introduzioni anagrafiche e piano dei conti.	Se, nella casella a discesa combinata relativa alla ragione sociale, compariva due volte la stessa ragione sociale in quanto la prima si riferiva al cliente mentre la seconda si riferiva al fornitore e si selezionava, tramite il tasto [Invio], la ragione sociale corrispondente al fornitore, il codice selezionato era quello corrispondente a quello del cliente.	
06/10/2006	Introduzione fatture.	Se, immediatamente dopo avere selezionato un codice cliente dalla relativa casella a discesa combinata, si apriva la casella a discesa combinata del pagamento, veniva generato un 'Errore di run-time '13': Tipo non corrispondente'.	
06/10/2006	Stampa DDT da menu.	Anche se previsti negli automatismi DDT, i decimali nei prezzi non venivano visualizzati.	
13/10/2006	Introduzione movimenti contabili.	Quando, nell'introduzione codici IVA, la stessa aliquota IVA era codificata in più posizioni, e, nell'introduzione movimenti contabili, dalla casella a discesa combinata relativi al codice IVA, veniva selezionata l'aliquota memorizzata in una posizione diversa dalla prima, il movimento veniva creato con il codice IVA relativo alla prima fra le posizioni a cui corrispondeva l'aliquota selezionata.	<p>A cura di:</p>  <p>Solutions for Information & Communication Technology</p>

(OPZIONALE) indica che trattasi di personalizzazione richiedibile opzionalmente.